



## **PT. NET SEKURITAS**

SUDIRMAN PLAZA COMPLEX, INDOFOOD TOWER LT. 17  
JL. JEND. SUDIRMAN KAV. 76-78 JAKARTA 12910  
T : (62-21) 57939929 (HUNTING), F : (62-21) 57939919

PT. NET SEKURITAS

LAPORAN TAHUNAN PELAKSANAAN TATA KELOLA TERINTEGRASI TAHUN 2021

---

**PT NET SEKURITAS**

**LAPORAN TAHUNAN  
PELAKSANAAN  
TATA KELOLA TERINTEGRASI  
TAHUN 2021**



## PT. NET SEKURITAS

SUDIRMAN PLAZA COMPLEX, INDOFOOD TOWER LT. 17  
JL. JEND. SUDIRMAN KAV. 76-78 JAKARTA 12910  
T : (62-21) 57939929 (HUNTING), F : (62-21) 57939919

PT. NET SEKURITAS

LAPORAN TAHUNAN PELAKSANAAN TATA KELOLA TERINTEGRASI TAHUN 2021

---

### A. Pendahuluan

Laporan Tahunan Pelaksanaan Tata Kelola Terintegrasi ini dibuat untuk memenuhi kewajiban Lembaga Jasa Keuangan (LJK) dalam hal melaksanakan Peraturan Otoritas Jasa Keuangan nomor 18/POJK/03/2014 tanggal 18 November 2014 tentang Penerapan Tata Kelola Terintegrasi Bagi Konglomerasi Keuangan dan Surat Edaran Otoritas Jasa Keuangan No 15/SEOJK.03/2015 tanggal 25 Mei 2015 tentang Penerapan Tata Kelola Terintegrasi Bagi Konglomerasi Keuangan.

Tata Kelola Perusahaan yang baik atau *Good Corporate Governance* (GCG) merupakan bagian yang tidak terpisahkan dari pelaksanaan kegiatan pengelolaan suatu perusahaan. Tata kelola perusahaan yang baik akan memastikan pelaksanaan kegiatan bisnis dan pengelolaan aset perusahaan dilakukan secara sehat, prudent, *comply*, efektif, efisien serta sesuai dengan standar etika yang berlaku dengan memperhatikan prinsip-prinsip dasar dari GCG yaitu transparansi (*Transparency*), Akuntabilitas (*Accountability*), Pertanggungjawaban (*Responsibility*), Independensi (*Independency*) dan kewajaran (*Fairness*).

### B. Prinsip-prinsip GCG

Penerapan prinsip-prinsip Tata Kelola Yang Baik atau *Good Corporate Governance* dalam Pengelolaan Risiko dapat digambarkan sebagai berikut :

- ***Transparansi (Tranparency)***

Keterbukaan menunjang keberhasilan Pengelolaan Risiko, dimana risiko dapat lebih dikendalikan atau dicegah.



## PT. NET SEKURITAS

SUDIRMAN PLAZA COMPLEX, INDOFOOD TOWER LT. 17  
JL. JEND. SUDIRMAN KAV. 76-78 JAKARTA 12910  
T : (62-21) 57939929 (HUNTING), F : (62-21) 57939919

PT. NET SEKURITAS

LAPORAN TAHUNAN PELAKSANAAN TATA KELOLA TERINTEGRASI TAHUN 2021

---

- **Akuntabilitas** (*Accountability*)

Pedoman/Kebijakan Pengelolaan Risiko yang baku dan dipatuhi, akan menjamin adanya kejelasan fungsi, peranan, pelaksanaan dan pertanggungjawaban semua insan perusahaan secara jelas, sehingga masing-masing pihak memiliki tingkat akuntabilitas yang tidak meragukan.

- **Pertanggungjawaban** (*Responsibility*)

Adanya Pedoman/Kebijakan Pengelolaan Risiko membantu meningkatkan pertanggungjawaban dan kepatuhan terhadap ketentuan-ketentuan peraturan perundang-undangan dan peraturan lainnya.

- **Kemandirian** (*Independency*)

Pedoman/Kebijakan Pengelolaan Risiko memberikan batasan yang jelas tentang kemampuan serta kelebihan dan kekurangan masing-masing pihak, sehingga perusahaan akan dapat dikelola secara profesional, tanpa adanya benturan dan pertentangan kepentingan serta pengaruh/tekanan dari pihak manapun juga, baik internal maupun eksternal.

- **Kesetaraan / Kewajaran** (*Fairness*)

Keadilan dan kesetaraan di dalam memenuhi hak-hak *stakeholders* yang timbul berdasarkan perjanjian dan peraturan perundang-undangan yang berlaku hanya akan dapat terlaksana apabila seluruh Insan senantiasa menerapkan standar kepatuhan yang



## PT. NET SEKURITAS

SUDIRMAN PLAZA COMPLEX, INDOFOOD TOWER LT. 17  
JL. JEND. SUDIRMAN KAV. 76-78 JAKARTA 12910  
T : (62-21) 57939929 (HUNTING), F : (62-21) 57939919

PT. NET SEKURITAS

LAPORAN TAHUNAN PELAKSANAAN TATA KELOLA TERINTEGRASI TAHUN 2021

---

prima terhadap sebuah Pedoman/Kebijakan Pengelolaan Risiko.

Penerapan pengelolaan Risiko yang baik hanya akan dapat berjalan baik apabila pengelolaan semua kegiatan dilakukan dengan selalu memperhatikan keadilan, kesetaraan dan kewajaran.

### C. Pelaksanaan Tata Kelola Perusahaan

#### 1. Dewan Komisaris

Dewan Komisaris adalah organ perusahaan yang bertugas dan bertanggung jawab untuk melakukan pengawasan dan memberikan nasihat kepada Direksi serta memastikan bahwa perusahaan secara konsisten melaksanakan GCG pada seluruh tingkatan dan jenjang organisasi, mengevaluasi Pedoman Tata Kelola Terintegrasi, mengarahkan dalam rangka penyempurnaan, menyelenggarakan rapat secara berkala paling sedikit 1 (satu) kali dalam setiap semester dan membentuk Komite Tata Kelola Terintegrasi.

Susunan Dewan Komisaris sampai dengan 31 Desember 2021 berdasarkan akta pernyataan keputusan sirkular para pemegang saham PT Net Sekuritas No 68 tanggal 27 Oktober 2021 adalah sebagai berikut :

Nama	Jabatan	Efektif Tanggal
1. Hindarto Budiono	Presiden Komisaris	25 Oktober 2021
2. Adhi Indrawan	Komisaris Independen	25 Oktober 2021



## PT. NET SEKURITAS

SUDIRMAN PLAZA COMPLEX, INDOFOOD TOWER LT. 17  
JL. JEND. SUDIRMAN KAV. 76-78 JAKARTA 12910  
T : (62-21) 57939929 (HUNTING), F : (62-21) 57939919

PT. NET SEKURITAS

LAPORAN TAHUNAN PELAKSANAAN TATA KELOLA TERINTEGRASI TAHUN 2021

### Rapat Dewan Komisaris

Selama tahun 2021 , Dewan Komisaris telah mengadakan rapat dengan membahas hal-hal sebagai berikut :

No	Tanggal Rapat	Pembahasan dan Rekomendasi
1.	15 Jan 2021	<ol style="list-style-type: none"><li>1. Pelaporan dan Pengawasan terhadap Laporan Profil Risiko Posisi Desember 2020 termasuk dalam Peringkat 2 baik dari sisi Tingkat Risiko, Risiko Inheren dan peringkat KPMR yang akan dilaporkan ke OJK di Bln Februari 2021 mendatang.</li><li>2. Pelaporan dan Pengawasan terhadap Penerapan Tata Kelola Posisi Desember 2020 berupa hasil penilaian sendiri Pelaksanaan Tata Kelola termasuk dalam Peringkat 3 yang secara umum dinilai telah melakukan penerapan tata kelola terintegrasi cukup baik yang akan dilaporkan ke OJK di Bln Februari 2021 mendatang.</li><li>3. Pelaporan dan Pengawasan terhadap Kecukupan Permodalan Posisi Desember 2020 memenuhi persyaratan minimum yang akan dilaporkan ke OJK Bln Februari 2021 mendatang.</li></ol>
2.	4 Feb 2021	<ol style="list-style-type: none"><li>1. Pelaporan dan Pengawasan terhadap Laporan Penerapan Tata Kelola Tahun 2020 yang akan dilaporkan ke OJK di Bln Februari 2021.</li><li>2. Pelaporan dan Pengawasan terhadap Laporan Bulanan terkait SLIK (Sistem Layanan Informasi Keuangan) yang akan mulai dilaporkan ke OJK untuk posisi data Bln April 2021 mendatang.</li></ol>
3.	16 Apr 2021	<ol style="list-style-type: none"><li>1. Review Pelaporan Informasi Keuangan Bagi Nasabah Lokal ke Dirjen Pajak dimana jangka waktu pelaporan paling telat 30 April 2021 yang merupakan kewajiban perusahaan sebagai Lembaga Keuangan Pelapor.</li></ol>



## PT. NET SEKURITAS

SUDIRMAN PLAZA COMPLEX, INDOFOOD TOWER LT. 17  
JL. JEND. SUDIRMAN KAV. 76-78 JAKARTA 12910  
T : (62-21) 57939929 (HUNTING), F : (62-21) 57939919

PT. NET SEKURITAS

### LAPORAN TAHUNAN PELAKSANAAN TATA KELOLA TERINTEGRASI TAHUN 2021

		2. Penerapan APU & PPT yang sudah disupport oleh sistem SDI perusahaan agar dapat meminimalisasi untuk mencegah TPPU (Tindak Pidana Pencucian Uang).
4.	12 Agst 2021	1. Membahas rencana pelaksanaan edukasi, literasi dan inklusi keuangan yang akan dilaksanakan pada Bln Oktober 2021 mendatang 2. Membahas perkembangan Pasar Modal
5.	27 Okt 2021	Meminta Direksi untuk membuat Rencana Bisnis Thn 2021 untuk lebih meningkatkan pendapatan usaha perusahaan.
6.	10 Des 2021	1. Pendapatan Usaha sampai dengan 30 November 2021 sebesar Rp 5.584.798.905 dan membandingkan pencapaian yg diperoleh pada tahun 2020 sebesar Rp 10.415.540.010 mengalami penurunan dikarenakan tidak ada transaksi Negosiasi dalam jumlah besar. 2. Pelaporan penerapan Tata kelola Yang Baik untuk tahun 2020 wajib dilaporkan paling telat tanggal 15 Februari 2021 dan disajikan secara komparatif dengan tahun sebelumnya (bila tahun sebelumnya sudah ada).

Adapun tingkat kehadiran masing-masing anggota Dewan Komisaris sebagai berikut :

Nama	Rakom		Rakomdir	
	Frekuensi	Kehadiran	Frekuensi	Kehadiran
Hindarto Budiono	6	6	6	6
Adhi Indrawan	6	6	6	6

**Keterangan:**

Rakom : adalah rapat internal Dewan Komisaris

Rakomdir : adalah rapat dimana inisiatif rapat berasal dari Dewan Komisaris dengan Mengundang Direksi



## **PT. NET SEKURITAS**

SUDIRMAN PLAZA COMPLEX, INDOFOOD TOWER LT. 17  
JL. JEND. SUDIRMAN KAV. 76-78 JAKARTA 12910  
T : (62-21) 57939929 (HUNTING), F : (62-21) 57939919

PT. NET SEKURITAS

LAPORAN TAHUNAN PELAKSANAAN TATA KELOLA TERINTEGRASI TAHUN 2021

---

Berdasarkan Peraturan Otoritas Jasa Keuangan Nomor 18/POJK.03/2014 Tentang Penerapan Tata Kelola Terintegrasi Bagi Konglomerasi Keuangan, bahwa Rapat Dewan Komisaris wajib diselenggarakan secara berkala paling sedikit 1 (satu) kali setiap semester, sehingga Jumlah minimum kehadiran dan jumlah minimum rapat yang diselenggarakan oleh Dewan Komisaris telah memenuhi ketentuan Otoritas Jasa Keuangan.

Keputusan dalam setiap rapat Dewan Komisaris dan rapat gabungan antara Direksi dan Dewan Komisaris telah dilakukan berdasarkan musyawarah dan mufakat. Seluruh keputusan rapat tersebut telah dituangkan dalam Risalah Rapat dan didokumentasikan dengan baik.

### **Independensi dan Rangkap Jabatan Dewan Komisaris**

Presiden Komisaris : Hindarto Budiono selaku salah satu Pemegang Saham Perusahaan sekaligus merangkap jabatan sebagai Presiden Komisaris Perusahaan.

### **2. Direksi**

Direksi adalah organ perusahaan yang bertanggung jawab penuh atas pelaksanaan pengelolaan untuk kepentingan perusahaan sesuai dengan maksud dan tujuan serta mewakili perusahaan baik didalam maupun diluar pengadilan sesuai ketentuan Anggaran Dasar Perseroan.



## PT. NET SEKURITAS

SUDIRMAN PLAZA COMPLEX, INDOFOOD TOWER LT. 17  
JL. JEND. SUDIRMAN KAV. 76-78 JAKARTA 12910  
T : (62-21) 57939929 (HUNTING), F : (62-21) 57939919

PT. NET SEKURITAS

LAPORAN TAHUNAN PELAKSANAAN TATA KELOLA TERINTEGRASI TAHUN 2021

Tugas dan tanggung jawab Direksi sebagai berikut:

- Menetapkan kebijakan pelaksanaan GCG serta memastikan pelaksanaan prinsip-prinsip GCG dalam setiap kegiatan usaha perusahaan pada seluruh tingkatan dan jenjang organisasi
- Menindaklanjuti hasil temuan Audit Internal, Audit Eksternal dan / atau hasil pengawasan otoritas lain
- Melakukan evaluasi dan pemantauan terhadap prinsip kehati-hatian dan kepatuhan
- Mempertanggungjawabkan pelaksanaan tugasnya kepada Dewan Komisaris dan pemegang saham

Susunan Direksi sampai dengan 31 Desember 2021 berdasarkan akta pernyataan keputusan sirkular para pemegang saham PT Net Sekuritas No 68 tanggal 27 Oktober 2021 adalah sebagai berikut :

Nama	Jabatan	Efektif Tanggal
1. Wito	Presiden Direktur	25 Oktober 2021
2. Edbert Joshua Budiono	Direktur	25 Oktober 2021

### **Independensi dan Rangkap Jabatan Direksi**

Presiden Direktur : Wito selaku salah satu Pemegang Saham Perusahaan sekaligus merangkap jabatan sebagai Presiden Direktur Perusahaan.

### **3. Komite Tata kelola Terintegrasi**

Untuk melaksanakan tugas dan tanggung jawabnya, Dewan Komisaris membentuk komite-komite yaitu:

- a. Seorang Komisaris Independen yang menjadi Ketua sekaligus merangkap sebagai anggota





## PT. NET SEKURITAS

SUDIRMAN PLAZA COMPLEX, INDOFOOD TOWER LT. 17  
JL. JEND. SUDIRMAN KAV. 76-78 JAKARTA 12910  
T : (62-21) 57939929 (HUNTING), F : (62-21) 57939919

PT. NET SEKURITAS

LAPORAN TAHUNAN PELAKSANAAN TATA KELOLA TERINTEGRASI TAHUN 2021

- b. Komisaris Independen yang mewakili dan ditunjuk dari LJK sebagai anggota
- c. Seorang pihak independen sebagai anggota

Nama	Jabatan
Adhi Indrawan	Ketua (merangkap selaku Komisaris Independen Entitas Utama dan merangkap sebagai anggota)
Regina Friandita Tan	Pihak Independen sebagai anggota

Komite Tata Kelola Terintegrasi mempunyai tugas dan tanggung jawab paling sedikit:

- a. Mengevaluasi pelaksanaan Tata Kelola Terintegrasi paling sedikit melalui penilaian kecukupan pengendalian intern dan pelaksanaan fungsi kepatuhan terintegrasi
- b. Memberikan rekomendasi kepada Dewan Komisaris untuk penyempurnaan Pedoman Tata Kelola Terintegrasi
- c. Melaksanakan rapat paling sedikit satu kali dalam semester

#### **4. Satuan Kerja Kepatuhan Terintegrasi dan Audit Intern Terintegrasi**

Perusahaan wajib memiliki Satuan Kerja Kepatuhan Terintegrasi yang bertugas memantau dan mengevaluasi pelaksanaan fungsi Kepatuhan dan Satuan Kerja Audit Intern Terintegrasi yang independen yang bertugas memantau pelaksanaan audit intern. Perusahaan telah memiliki satuan kerja kepatuhan dan satuan kerja audit intern.

#### **Penerapan Manajemen Risiko**

Penerapan Manajemen Risiko mencakup:

- Pengawasan aktif Dewan Komisaris dan Direksi
- Kecukupan kebijakan , prosedur dan penetapan limit



## **PT. NET SEKURITAS**

SUDIRMAN PLAZA COMPLEX, INDOFOOD TOWER LT. 17  
JL. JEND. SUDIRMAN KAV. 76-78 JAKARTA 12910  
T : (62-21) 57939929 (HUNTING), F : (62-21) 57939919

PT. NET SEKURITAS

LAPORAN TAHUNAN PELAKSANAAN TATA KELOLA TERINTEGRASI TAHUN 2021

---

- Kecukupan proses identifikasi, pengukuran, pemantauan dan Pengendalian risiko

Manajemen Risiko adalah serangkaian metodologi dan prosedur yang digunakan untuk mengidentifikasi, mengukur, memantau, dan mengendalikan Risiko yang timbul dari seluruh kegiatan usaha LJK.

### **RISIKO DALAM MANAJEMEN RISIKO TERINTEGRASI**

Terdiri dari 10 jenis Risiko sbb :

#### 1. Risiko kredit

Risiko kredit adalah Risiko akibat kegagalan debitur dan/atau pihak lain dalam memenuhi kewajiban kepada Konglomerasi Keuangan.

#### 2. Risiko pasar

Risiko pasar adalah Risiko akibat adanya pergerakan variabel pasar (suku bunga, nilai tukar, komoditas dan ekuitas) dari portofolio yang dimiliki Konglomerasi Keuangan.

#### 3. Risiko likuiditas

Risiko likuiditas adalah Risiko akibat ketidakmampuan Konglomerasi Keuangan untuk memenuhi kewajiban yang jatuh tempo dari sumber pendanaan arus kas dan/atau dari aset likuid berkualitas tinggi yang dapat diagunkan tanpa mengganggu aktivitas dan kondisi keuangan dari Konglomerasi Keuangan.



## PT. NET SEKURITAS

SUDIRMAN PLAZA COMPLEX, INDOFOOD TOWER LT. 17  
JL. JEND. SUDIRMAN KAV. 76-78 JAKARTA 12910  
T : (62-21) 57939929 (HUNTING), F : (62-21) 57939919

PT. NET SEKURITAS

LAPORAN TAHUNAN PELAKSANAAN TATA KELOLA TERINTEGRASI TAHUN 2021

---

### 4. Risiko operasional

Risiko operasional adalah Risiko akibat ketidakcukupan dan/atau tidak berfungsinya proses internal, kesalahan manusia, kegagalan sistem dan/atau adanya kejadian-kejadian eksternal yang mempengaruhi operasional Konglomerasi Keuangan.

### 5. Risiko hukum

Risiko hukum adalah Risiko akibat tuntutan hukum dan/atau kelemahan aspek yuridis. Kelemahan aspek yuridis disebabkan adanya tuntutan hukum, ketiadaan peraturan perundang-undangan yang mendukung, atau kelemahan perikatan seperti tidak dipenuhinya syarat sahnya perjanjian dan pengikatan agunan yang tidak sempurna.

### 6. Risiko reputasi

Risiko reputasi adalah Risiko akibat menurunnya tingkat kepercayaan *stakeholder* yang bersumber dari persepsi negatif baik terhadap LJK sebagai anggota Konglomerasi Keuangan maupun terhadap Konglomerasi Keuangan secara keseluruhan.

### 7. Risiko stratejik

Risiko stratejik adalah Risiko akibat ketidaktepatan dalam pengambilan keputusan dan/atau pelaksanaan suatu keputusan stratejik serta kegagalan dalam mengantisipasi perubahan lingkungan bisnis.

### 8. Risiko kepatuhan

Risiko kepatuhan adalah Risiko akibat tidak mematuhi dan/atau tidak



## PT. NET SEKURITAS

SUDIRMAN PLAZA COMPLEX, INDOFOOD TOWER LT. 17  
JL. JEND. SUDIRMAN KAV. 76-78 JAKARTA 12910  
T : (62-21) 57939929 (HUNTING), F : (62-21) 57939919

PT. NET SEKURITAS

LAPORAN TAHUNAN PELAKSANAAN TATA KELOLA TERINTEGRASI TAHUN 2021

---

melaksanakan peraturan perundang-undangan dan ketentuan yang berlaku.

### 9. Risiko transaksi intra-grup

Risiko transaksi intra-grup adalah Risiko akibat ketergantungan suatu entitas baik secara langsung maupun tidak langsung terhadap entitas lainnya dalam satu Konglomerasi Keuangan dalam rangka pemenuhan kewajiban perjanjian tertulis maupun perjanjian tidak tertulis baik yang diikuti perpindahan dana dan/atau tidak diikuti perpindahan dana.

Risiko transaksi intra-gup antara lain dapat timbul dari :

1. kepemilikan silang antar LJK dalam Konglomerasi Keuangan;
2. sentralisasi manajemen likuiditas jangka pendek;
3. jaminan, pinjaman, dan komitmen yang diberikan atau diperoleh suatu LJK dari LJK lain dalam Konglomerasi Keuangan;
4. eksposur kepada pemegang saham pengendali, termasuk eksposur pinjaman dan *off-balance sheet* seperti jaminan dan komitmen;
5. pembelian atau penjualan aset kepada LJK lain dalam satu Konglomerasi Keuangan;
6. transfer risiko melalui reasuransi; dan/atau
7. transaksi untuk mengalihkan eksposur risiko pihak ketiga di antara LJK dalam satu Konglomerasi Keuangan.

### 10. Risiko asuransi (bagi perusahaan asuransi)

Risiko asuransi adalah Risiko akibat kegagalan perusahaan asuransi memenuhi kewajiban kepada pemegang polis sebagai akibat dari ketidakcukupan proses seleksi Risiko , penetapan premi, penggunaan reasuransi dan/atau penanganan klaim.



## PT. NET SEKURITAS

SUDIRMAN PLAZA COMPLEX, INDOFOOD TOWER LT. 17  
JL. JEND. SUDIRMAN KAV. 76-78 JAKARTA 12910  
T : (62-21) 57939929 (HUNTING), F : (62-21) 57939919

PT. NET SEKURITAS

LAPORAN TAHUNAN PELAKSANAAN TATA KELOLA TERINTEGRASI TAHUN 2021

### Pelaporan

Laporan Penilaian Sendiri (Self Assesment) Pelaksanaan

Tata Kelola Terintegrasi

Entitas Utama : PT Net Sekuritas

Posisi Laporan : 30 Desember 2021

Hasil Penilaian Sendiri Pelaksanaan Tata Kelola Terintegrasi	
Peringkat	Definisi Peringkat
Peringkat 3	Konglomerasi Keuangan dinilai telah melakukan penerapan Tata Kelola Terintegrasi yang secara umum baik. Hal ini tercermin dari pemenuhan yang memadai atas Penerapan prinsip Tata Kelola Terintegrasi. Apabila terdapat kelemahan dalam penerapan Tata Kelola Terintegrasi, secara umum kelemahan tersebut cukup signifikan dan memerlukan perhatian yang cukup dari Entitas Utama dan/atau LJK.
<b>Analisis</b>	
<p>Kesimpulan : Berdasarkan analisis terhadap indikator pada seluruh faktor penilaian pelaksanaan Tata Kelola Terintegrasi disimpulkan bahwa:</p> <p>A. Struktur Tata kelola Terintegrasi</p> <ol style="list-style-type: none"><li>1. Nilai-nilai yang mencerminkan kekuatan aspek struktur Tata Kelola Terintegrasi Konglomerasi Keuangan adalah telah memenuhi persyaratan integritas dan kompetensi &amp; memiliki pengetahuan mengenai Entitas Utama antara lain memiliki pemahaman kegiatan bisnis utama dan risiko utama dari LJK dalam Konglomerasi Keuangan.</li><li>2. Nilai-nilai yang mencerminkan kelemahan aspek struktur Tata Kelola Terintegrasi Konglomerasi Keuangan adalah senantiasa selalu mengupdate pengetahuan mengikuti peraturan yang berlaku.</li></ol> <p>B. Proses Tata Kelola Terintegrasi</p> <ol style="list-style-type: none"><li>1. Nilai-nilai yang mencerminkan kekuatan aspek proses Tata kelola Terintegrasi Konglomerasi Keuangan adalah telah menyampaikan pedoman Tata Kelola Terintegrasi , telah mengarahkan , memantau dan mengevaluasi pelaksanaan Pedoman Tata Kelola Terintegrasi.</li><li>2. Nilai-nilai yang mencerminkan kelemahan aspek proses Tata Kelola</li></ol>	



## PT. NET SEKURITAS

SUDIRMAN PLAZA COMPLEX, INDOFOOD TOWER LT. 17  
JL. JEND. SUDIRMAN KAV. 76-78 JAKARTA 12910  
T : (62-21) 57939929 (HUNTING), F : (62-21) 57939919

PT. NET SEKURITAS

LAPORAN TAHUNAN PELAKSANAAN TATA KELOLA TERINTEGRASI TAHUN 2021

Terintegrasi Konglomerasi Keuangan adalah meningkatkan tindak lanjut atas hasil evaluasi Pelaksanaan Pedoman Tata Kelola Terintegrasi.

C. Hasil Tata Kelola Terintegrasi

1. Nilai-nilai yang mencerminkan kekuatan aspek hasil Tata Kelola Terintegrasi Konglomerasi Keuangan adalah telah menyampaikan hasil evaluasi pelaksanaan Pedoman Tata Kelola Terintegrasi.
2. Nilai-nilai yang mencerminkan kelemahan aspek hasil Tata Kelola Terintegrasi Konglomerasi Keuangan adalah agar senantiasa selalu menyempurnakan Pedoman Tata Kelola Terintegrasi.

### Struktur Konglomerasi Keuangan

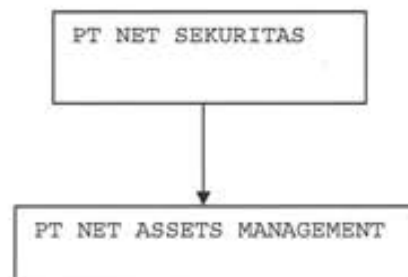

### Struktur Kepemilikan Saham pada Konglomerasi Keuangan

#### PT Net Sekuritas

Nama Pemegang Saham	Modal Saham	% Kepemilikan	Jumlah Modal Ditempatkan dan disetor
Hindarto Budiono	17.850	59.5 %	17.850.000.000
Wito	12.150	40.5%	12.150.000.000
<b>Jumlah</b>	<b>30.000</b>	<b>100 %</b>	<b>30.000.000.000</b>



## PT. NET SEKURITAS

SUDIRMAN PLAZA COMPLEX, INDOFOOD TOWER LT. 17  
JL. JEND. SUDIRMAN KAV. 76-78 JAKARTA 12910  
T : (62-21) 57939929 (HUNTING), F : (62-21) 57939919

PT. NET SEKURITAS

LAPORAN TAHUNAN PELAKSANAAN TATA KELOLA TERINTEGRASI TAHUN 2021

### PT Net Assets Management

Nama Pemegang Saham	Modal Saham	% Kepemilikan	Jumlah Modal Ditempatkan dan disetor
PT Net Sekuritas	24.975	99.9%	24.975.000.000
Hindarto Budiono	25	0.1%	25.000.000
<b>Jumlah</b>	<b>25.000</b>	<b>100 %</b>	<b>25.000.000.000</b>

### Struktur Kepengurusan dalam Konglomerasi Keuangan

#### PT Net Sekuritas

Presiden Komisaris : Hindarto Budiono  
Komisaris Independen : Adhi Indrawan  
Presiden Direktur : Wito  
Direktur : Edbert Joshua Budiono

#### PT Net Assets Management

Komisaris Utama : Citra Kristia  
Komisaris Independen : Cahyadi Wijaya  
Presiden Direktur : Antonius Lee  
Direktur : Andri Supratman

### **KEBIJAKAN TRANSAKSI INTRA-GRUP YANG MEMUAT KEBIJAKAN UNTUK MENGIDENTIFIKASI, MENGELOLA DAN MEMITIGASI TRANSAKSI INTRA-GRUP**

#### **Pendahuluan**

Hubungan kepemilikan dan/atau pengendalian di LJK akan mempengaruhi kelangsungan usaha LJK yang disebabkan oleh eksposur risiko yang timbul



## PT. NET SEKURITAS

SUDIRMAN PLAZA COMPLEX, INDOFOOD TOWER LT. 17  
JL. JEND. SUDIRMAN KAV. 76-78 JAKARTA 12910  
T : (62-21) 57939929 (HUNTING), F : (62-21) 57939919

PT. NET SEKURITAS

LAPORAN TAHUNAN PELAKSANAAN TATA KELOLA TERINTEGRASI TAHUN 2021

---

baik secara langsung maupun tidak langsung dari kegiatan usaha perusahaan anak yang tergabung dalam suatu konglomerasi keuangan.

### **Pengertian Risiko Transaksi Intra-Grup**

Risiko transaksi intra-grup adalah risiko akibat ketergantungan suatu entitas, baik secara langsung maupun tidak langsung, terhadap entitas lainnya dalam satu konglomerasi keuangan dalam rangka pemenuhan kewajiban perjanjian tidak tertulis yang diikuti perpindahan dana dan/atau tidak diikuti perpindahan dana.

### **Tujuan Manajemen Risiko Transaksi Intra-Grup**

Tujuan utama manajemen risiko transaksi intra-grup adalah

- a. Mengatur dan mengawasi transaksi intra-grup konglomerasi keuangan berdasarkan prinsip kehati-hatian
- b. Memastikan bahwa proses manajemen risiko dapat meminimalkan kemungkinan dampak negatif yang diakibatkan oleh ketergantungan suatu LJK baik secara langsung maupun tidak langsung terhadap LJK lainnya dalam satu konglomerasi keuangan

### **Prinsip-prinsip Manajemen Risiko Transaksi Intra-Grup**

Dalam prinsip-prinsip manajemen risiko transaksi intra-grup maka Entitas Utama wajib:

- Memiliki kecukupan proses manajemen risiko mencakup transaksi intra-grup untuk konglomerasi keuangan secara keseluruhan
- Melakukan *monitoring* transaksi intra-grup konglomerasi keuangan secara berkala dan menyusun laporan berkala
- Bertindak sebagai penghubung anggota konglomerasi keuangan dalam memastikan hal-hal penting yang perlu diperhatikan dan bertindak





## **PT. NET SEKURITAS**

SUDIRMAN PLAZA COMPLEX, INDOFOOD TOWER LT. 17  
JL. JEND. SUDIRMAN KAV. 76-78 JAKARTA 12910  
T : (62-21) 57939929 (HUNTING), F : (62-21) 57939919

PT. NET SEKURITAS

LAPORAN TAHUNAN PELAKSANAAN TATA KELOLA TERINTEGRASI TAHUN 2021

---

sebagai pengawas untuk mempertimbangkan kelayakan transaksi intra-grup

- Mempertimbangkan dampak buruk yang akan terjadi pada anggota konglomerasi keuangan

### **Ruang Lingkup Kebijakan Manajemen Risiko Transaksi Intra-Grup**

Penerapan manajemen risiko transaksi intra-grup di konglomerasi keuangan mencakup:

- a. Pengawasan Dewan Komisaris dan Direksi
- b. Kecukupan kebijakan, prosedur dan penetapan limit risiko transaksi intra-grup
- c. Kecukupan proses identifikasi, pengukuran, pemantauan dan pengendalian risiko serta sistem informasi manajemen risiko transaksi intra-grup
- d. Sistem pengendalian internal yang menyeluruh terhadap penerapan manajemen risiko transaksi intra-grup

### **Pengawasan Dewan Komisaris dan Direksi**

Pengawasan oleh Dewan Komisaris dan Direksi sangat diperlukan untuk memastikan efektivitas penerapan manajemen risiko transaksi intra-grup dan kesesuaian dengan ketentuan yang berlaku.

### **Wewenang dan Tanggung Jawab Dewan Komisaris**

Wewenang dan tanggung jawab Dewan Komisaris dalam penerapan manajemen risiko transaksi intra-grup yaitu:

- Menyetujui kebijakan manajemen risiko transaksi intra-grup



## **PT. NET SEKURITAS**

SUDIRMAN PLAZA COMPLEX, INDOFOOD TOWER LT. 17  
JL. JEND. SUDIRMAN KAV. 76-78 JAKARTA 12910  
T : (62-21) 57939929 (HUNTING), F : (62-21) 57939919

PT. NET SEKURITAS

LAPORAN TAHUNAN PELAKSANAAN TATA KELOLA TERINTEGRASI TAHUN 2021

---

- Mengevaluasi pertanggungjawaban Direksi dan memberikan arah perbaikan atas pelaksanaan kebijakan manajemen risiko transaksi intra-grup

### **Wewenang dan Tanggung Jawab Direksi**

Wewenang dan tanggung jawab Direksi dalam penerapan manajemen risiko transaksi intra-grup yaitu:

- Memahami risiko transaksi intra-grup yang melekat pada konglomerasi keuangan
- Menyusun dan menetapkan kebijakan manajemen risiko transaksi intra-grup
- Bertanggung jawab dalam penerapan manajemen risiko transaksi intra-grup
- Memastikan setiap entitas dalam konglomerasi keuangan menerapkan manajemen risiko transaksi intra-grup
- Memantau risiko transaksi intra-grup secara berkala
- Mengembangkan budaya risiko sebagai bagian dari penerapan manajemen risiko transaksi intra-grup
- Memastikan bahwa penerapan manajemen risiko transaksi intra-grup bebas dari benturan kepentingan antara konglomerasi keuangan dengan individual LJK

### **Kecukupan Kebijakan, Prosedur dan Penetapan Limit Risiko Transaksi Intra-Grup**

Kebijakan, prosedur dan penetapan limit risiko transaksi intra-grup mengacu kepada kebijakan, prosedur dan penetapan limit sebagaimana tertuang dalam Kebijakan Dasar Manajemen Risiko Terintegrasi.



## PT. NET SEKURITAS

SUDIRMAN PLAZA COMPLEX, INDOFOOD TOWER LT. 17  
JL. JEND. SUDIRMAN KAV. 76-78 JAKARTA 12910  
T : (62-21) 57939929 (HUNTING), F : (62-21) 57939919

PT. NET SEKURITAS

LAPORAN TAHUNAN PELAKSANAAN TATA KELOLA TERINTEGRASI TAHUN 2021

---

### ***Risk appetite dan risk tolerance***

Tingkat risiko transaksi intra-grup yang akan diambil (*risk appetite*) dan toleransi risiko (*risk tolerance*) dijelaskan sebagai berikut:

1. Tingkat risiko transaksi intra-grup yang akan diambil (*risk appetite*) merupakan risiko yang bersedia diambil dalam rangka mencapai sasaran secara terintegrasi.
2. Toleransi Risiko (*risk tolerance*) merupakan maksimum tingkat risiko yang bersedia diambil
3. Tingkat risiko yang akan diambil (*risk appetite*) dan toleransi risiko (*risk tolerance*) harus sejalan dengan strategi bisnis, profil risiko dan rencana permodalan konglomerasi keuangan.

### **Kebijakan dan Prosedur**

Hal-hal yang perlu diperhatikan dalam kebijakan dan prosedur yang berhubungan dengan risiko transaksi intra-grup antara lain:

- a. Kebijakan konglomerasi Keuangan harus mematuhi peraturan regulator yang berlaku terkait transaksi intra-grup
- b. Konglomerasi keuangan harus memastikan pemenuhan kewajiban transaksi terkait transaksi intra-grup

### **Limit Risiko Transaksi Intra-Grup**

Konglomerasi Keuangan harus memastikan bahwa penetapan limit transaksi intra-grup telah sesuai dengan ketentuan regulator yang berlaku.

### **Kecukupan Proses Identifikasi, Pengukuran , Pemantauan dan Pengendalian Risiko serta Sistem Informasi Manajemen Risiko Transaksi Intra-Grup**

Dalam pelaksanaan manajemen risiko transaksi intra-grup Entitas Utama wajib melakukan proses identifikasi, pengukuran , pemantauan dan



## PT. NET SEKURITAS

SUDIRMAN PLAZA COMPLEX, INDOFOOD TOWER LT. 17  
JL. JEND. SUDIRMAN KAV. 76-78 JAKARTA 12910  
T : (62-21) 57939929 (HUNTING), F : (62-21) 57939919

PT. NET SEKURITAS

LAPORAN TAHUNAN PELAKSANAAN TATA KELOLA TERINTEGRASI TAHUN 2021

pengendalian risiko terhadap seluruh faktor risiko (*risk factors*) yang bersifat signifikan secara terintegrasi dan didukung oleh sistem informasi manajemen risiko transaksi intra-grup yang memadai.

### Identifikasi Risiko Transaksi Intra-Grup

Identifikasi risiko transaksi intra-grup dilakukan melalui:

- a. Identifikasi komposisi transaksi intra-grup dalam konglomerasi keuangan
- b. Identifikasi dokumentasi dan kewajaran transaksi
- c. Identifikasi informasi lainnya

### Pengukuran Risiko Transaksi Intra-Grup

Pengukuran risiko transaksi intra-grup bertujuan untuk memperoleh peringkat tingkat risiko transaksi intra-grup konglomerasi keuangan. Selain itu, Entitas Utama wajib menyusun profil risiko transaksi intra-grup secara terintegrasi dengan anggota konglomerasi keuangan.

Berikut ini adalah pengukuran yang harus dilakukan untuk memperoleh profil risiko transaksi intra-grup terintegrasi.

Pengukuran	Keterangan	Hasil Pengukuran
Risiko Inheren	Dalam menetapkan tingkat risiko inheren , Entitas Utama harus melakukan analisis secara komprehensif dengan menggunakan seluruh indikator kuantitatif dan kualitatif yang relevan . Mencakup 3 aspek yaitu: 1.Komposisi transaksi intra-grup dalam konglomerasi keuangan 2.Dokumentasi dan kewajaran transaksi 3.Informasi lainnya	1.Low 2.Low to Moderate 3.Moderate 4.Moderate to High 5.High



## PT. NET SEKURITAS

SUDIRMAN PLAZA COMPLEX, INDOFOOD TOWER LT. 17  
 JL. JEND. SUDIRMAN KAV. 76-78 JAKARTA 12910  
 T : (62-21) 57939929 (HUNTING), F : (62-21) 57939919

PT. NET SEKURITAS

LAPORAN TAHUNAN PELAKSANAAN TATA KELOLA TERINTEGRASI TAHUN 2021

<p>Kualitas Penerapan Manajemen Risiko</p>	<p>Pengukuran pelaksanaan kualitas penerapan manajemen risiko terintegrasi. Mencakup 4 aspek yaitu:</p> <ol style="list-style-type: none"> <li>1. Pengawasan Dewan Komisaris dan Direksi</li> <li>2. Kecukupan kebijakan, prosedur dan penetapan limit risiko transaksi intra-grup</li> <li>3. Kecukupan proses identifikasi, pengukuran, pemantauan dan pengendalian risiko serta sistem informasi manajemen risiko transaksi intra-grup</li> <li>4. Sistem pengendalian internal yang menyeluruh terhadap penerapan manajemen risiko transaksi intra-grup</li> </ol>	<ol style="list-style-type: none"> <li>1. <i>Strong</i></li> <li>2. <i>Satisfactory</i></li> <li>3. <i>Fair</i></li> <li>4. <i>Marginal</i></li> <li>5. <i>Unsatisfactory</i></li> </ol>
--	--	--

### Peringkat Tingkat Risiko

Peringkat tingkat risiko merupakan kombinasi antara hasil pengukuran risiko inheren dan pengukuran kualitas penerapan manajemen risiko.

Pemetaan peringkat tingkat risiko transaksi intra-grup dapat dilihat pada matriks berikut ini.

Hasil Peringkat Risiko	Penilaian Tingkat	Peringkat Kualitas Penerapan Manajemen Risiko (KPMR)				
		<i>Strong</i>	<i>Satisfactory</i>	<i>Fair</i>	<i>Marginal</i>	<i>Unsatisfactory</i>
Peringkat Risiko Inheren	<i>Low</i>	<i>Low</i>	<i>Low</i>	<i>Low to Moderate</i>	<i>Moderate</i>	<i>Moderate</i>
	<i>Low to Moderate</i>	<i>Low</i>	<i>Low to Moderate</i>	<i>Low to Moderate</i>	<i>Moderate</i>	<i>Moderate to High</i>
	<i>Moderate</i>	<i>Low to Moderate</i>	<i>Low to Moderate</i>	<i>Moderate</i>	<i>Moderate to High</i>	<i>Moderate to High</i>
	<i>Moderate to High</i>	<i>Low to Moderate</i>	<i>Moderate</i>	<i>Moderate to High</i>	<i>Moderate to High</i>	<i>High</i>
	<i>High</i>	<i>Moderate</i>	<i>Moderate</i>	<i>Moderate to High</i>	<i>High</i>	<i>High</i>



## **PT. NET SEKURITAS**

SUDIRMAN PLAZA COMPLEX, INDOFOOD TOWER LT. 17  
JL. JEND. SUDIRMAN KAV. 76-78 JAKARTA 12910  
T : (62-21) 57939929 (HUNTING), F : (62-21) 57939919

PT. NET SEKURITAS

LAPORAN TAHUNAN PELAKSANAAN TATA KELOLA TERINTEGRASI TAHUN 2021

---

### **Pemantauan Risiko Transaksi Intra-Grup**

Pemantauan risiko transaksi intra-grup dilakukan dengan memperhatikan:

- Komposisi parameter-parameter risiko onheren transaksi intra-grup pada laporan profil risiko terintegrasi
- Kelengkapan dokumentasi transaksi intra-grup
- Kewajaran transaksi intra-grup
- Informasi lainnya terkait transaksi intra-grup

### **Pengendalian Risiko Transaksi Intra-Grup**

Pengendalian Risiko Transaksi Intra-Grup dilakukan dengan memastikan:

- Kewajaran transaksi intra-grup konglomerasi keuangan
- Adanya dokumentasi untuk setiap transaksi intra-grup
- Setiap transaksi intra-grup harus memenuhi ketentuan hukum/ regulasi yang berlaku

### **Sistem Informasi Manajemen Risiko Transaksi Intra-Grup**

Sistem Informasi Manajemen Risiko Transaksi Intra-Grup meliputi laporan profil transaksi intra-grup yang merupakan bagian dari laporan profil risiko terintegrasi.

### **Sistem Pengendalian Internal yang menyeluruh terhadap Penerapan Manajemen Risiko Transaksi Intra-Grup**

Sistem Pengendalian Internal yang menyeluruh terhadap Penerapan Manajemen Risiko Transaksi Intra-Grup mengacu kepada pengendalian internal sebagaimana tertuang dalam Kebijakan Dasar Manajemen Risiko Terintegrasi.

Proses penerapan manajemen risiko transaksi intra-grup yang efektif harus dilengkapi dengan sistem pengendalian internal yang menyeluruh. Penerapan sistem pengendalian internal secara efektif diharapkan dapat menjaga aset

konglomerasi keuangan, menjamin tersedianya pelaporan yang dapat dipercaya, meningkatkan kepatuhan terhadap ketentuan dan peraturan perundang-undangan serta mengurangi risiko terjadinya kerugian, penyimpangan dan pelanggaran aspek kehati-hatian.

Pelaksanaan sistem pengendalian internal antara lain:

1. Perusahaan wajib melaksanakan sistem pengendalian internal risiko transaksi intra-grup secara efektif dengan mengacu pada kebijakan dan prosedur yang telah ditetapkan
2. Sistem pengendalian internal disusun agar dapat memastikan:
  - Dipatuhinya kebijakan atau ketentuan internal serta peraturan perundang-undangan
  - Memastikan efektivitas budaya risiko (*risk culture*) pada organisasi konglomerasi keuangan secara menyeluruh untuk mengidentifikasi kelemahan dan penyimpangan secara lebih dini dan menilai kembali kewajaran kebijakan dan prosedur yang ada pada konglomerasi keuangan secara berkesinambungan

Demikian Laporan pelaksanaan Tata Kelola Perusahaan (GCG) Tahun 2021 – PT Net Sekuritas.

Jakarta, 5 Mei 2022

Direksi,



Wito  
Presiden Direktur



Edbert Joshua Budiono

Direktur